朝鮮日報 朝刊
本紙朝夕刊十面
發行所 京城府太平通一丁目 株式會社朝鮮日報社

社說 英首相의隱退說

一

얼마前부터 隱退說을 傳하던 英首相 맥도날드氏는 去六日 조-지皇帝 即位 二十五周年의 式典이 終了되기를 契機로 「病軀로서 大任을 繼續堪當할수 업다」는 理由로 辭任할 決心을 表示하엿다는 外電이 잇다。

맥도날드首相의 隱退說이 傳播되기는 理由는 勿論 맥首相自身의 不健康에 基因하는 點이 적지안치만 그러나 이것이 隱退說傳播의 全理由는 안일것이다。一九三一年八月에 맥首相의 所謂「光榮의讓步」에 依하야 出現한 現在의 國民內閣은 그동안 英國國民의 支持를 바더왓고 또 國民經濟의 難局을 어느程度까지 打開하여온것은 事實이나 最近에 이르러서는 英國國民은 全般的으로 漸次 이 國民內閣의 無爲 平凡한 內外政策에 厭症을 늣기게되엿다。他面에 잇서 現在 絶對多數의 議員을 擁하고잇는 同時에 現內閣을 事實上 支配하여나가는 保守黨內一部에 맥首相을 排斥하는 畸形的現內閣에 不滿이 잇슬뿐안이라 一方에는 沒落되엿던 勞働黨勢力이 漸次 伸長되는 傾向이 나타나게되엿고 다른한便에는 모슬레氏를 首班으로한 英國파시즘이 擡頭하게되야 現政府의 非難이 적지안흠으로 이러한 關係가 今回 맥首相의 隱退決意에 만흔 關聯이 되엿슬것이다。

二

맥도날드首相은 隱退決意를 表明하는 同時에 後任으로 保守黨總裁요 現政府 副相地位에잇는 뽈드윈氏의 出馬를 慫慂하엿다한다。뽈드윈氏가 總選擧를 不遠한 將來에앞두고 老軀를 不拘하고 重責을 마틀는지는 疑問이나 現在 第一黨의 黨首일뿐아니라 其他 여러가지 關係로보아 맥首相의 推薦이 업다 하드래도 後繼內閣은 뽈드윈氏가 組織하게 되리라함은 識者가 모다 推測하고 잇는터이다。外電에 依하야 後繼內閣의 輪廓을 보건대 首相에 뽈드윈氏 外相에 이든氏 空相에 처칠氏가 有力하다한다。이것은 普遍的推測으로 萬若 이推測과가티 實現된다면 名義上으로만은 國民內閣이던 保守黨政府는 이에 名實共히 保守黨政府로 化할것이다。그 結果는 보다더 反動化하야 印度問題를 爲始로 其他 自治領 植民地問題에도 그政策이 나타날것이오 또 처칠氏와가튼 大空軍論者가 航空相에 就任한다면 空軍大擴張및 其他軍備의 擴充에 依하야 對外關係에 잇서서도 적지안흔 波紋이 豫想된다。

三

맥도날드首相은 勞働黨의 恩人인 同時에 勞働黨의 仇敵이라고볼수잇다。即 一九二九年 勞働黨을 第一黨에까지 成長식힌데도 맥도날드의 功績이 만헛든 同時에 現在 勞働黨을 이가티 慘하게 沒落식힌것도 맥도날드의 罪惡에 依存하는배 만타。勿論 勞働黨의 盛衰가 英國社會 乃至 世界風潮의 客觀性에 依賴한배 만헛다는 事實을 否認하는것은 아니지마는 同時에 一黨指導者의 劃役이 該黨盛衰에 至大한 關係가 잇는事實을 亦是 看過할수 업는바이다。一九二四年 맥도날드氏는 全國勞働階級의 熱狂的 支持下에 英國憲政史上 初有의 勞働黨內閣을 組織하야 만흔 功績을 끼치엿고 一九二九年 總選擧時에는 斷然 第一黨이되야 第二勞働黨內閣의 出現을 보게되엿다。그러나 맥首相은 一九三一年에 金融經濟가 危機에 直面하엿다는것을 理由로 從來 自己를 支持하던 勞働大衆을 저버리고 所謂「階級的變節」을 敢行하야 擧國一致의 美名下에 國民內閣을 出現시켯다。이 國民內閣이 事實 保守黨內閣이라함은 上述한 바와갓다。따라서 맥首相의 國民內閣組織은 自己自身의 反動的轉向을 意味하는 同時에 保守黨에의 降伏을 말하는 것이다。國民經濟는 難局에 處하고 勞働黨의 總裁요 또 現政府의首相 맥도날드가 自黨의 無能을 告白하고 敵黨에 投降하엿슬뿐아니라 適當한 後任指導者를 어지못한 勞働黨이 總選에 慘敗할것은 이미 運命이엿다。그리하야 豫期의 그것은 도라오고야 마럿다。

以上 맥首相의 約變은 英國財界의 難局 打開에는 一時 功勞가 잇섯는지 모르지마는 久遠한 英國民 將來를 爲하야는 이것을 功績으로 看做할수 잇슬는지 疑問인 同時에 勞働黨이라는 一個政黨을 爲하야는 더할데업는 큰過誤를 犯하엿다 할것이다。

모겐도財務長官 通貨政策變革乎
金銀政策은 世界通貨에 威脅
注目되는 月曜放送

【電通華盛頓發】모겐도財務長官은 來月曜日의 라디오放送에서 米國의 貨幣制度의 重大한 變更을 發表하지안흘가 하는 觀測이 一般的으로 倡導되는것은 財務當局은 米國의 金銀政策에 變更을 加하야 新政策을 取할것이다。웨그런고하면 當局은 最近 金及銀保有量의 急激한 增加傾向을 憂慮하고잇다 即 六日(月曜日)現在의 金保有量은 八十七億二千五百三十一萬三千七百八十八弗이오 또 銀保有量은 十五億弗에 達하여잇는 狀態이다。라고 그 推移에 深甚한 注意를 하고잇다。그리고 모겐도財務長官은 元財務省顧問 바이나, 위렌兩氏와 屢屢 討議를 거듭하야 外國貿易의 統計에 精密한 檢討를 加하고잇는모양인데 一部에서는 米國의 銀政策은 世界의 通貨安定을 圖하는 米國政府 本來의 目的에 反하야 世界金融界를 不安케하고잇다는 意見이 盛行하고 잇는것은 注目할만하다。그리고 이러한내에 아이다호州選出民主黨下院議員 콤프튼·화이트氏는 金銀比價 十六對一을 基準으로하는 通貨複本位制의 採用을 慫慂할 決議案採擇의 請願書를 七日下院에 提出하엿는바 當該의 화이트氏는 右에關하야 政府는 金通貨를 回收하야 銀의使用을 漸次增加시킬 必要

巴爾幹協約國 四國會議開催
루마니아外相司會로

【부카레스트十日發聯合】발칸協約國會議는 十日午後開會 土耳其代表아라스外相、希臘代表막시모스外相、유고슬라비아代表 에프티치首相이 出席하야 루마니아代表티툴레스쿠外相司會下에 審議를 開始하엿는데 前佛國外相 폴·봉쿠-르氏도 옵서버로特히出席하엿다 議題는 墺太利 匈牙利再軍備 따른協約案及 經濟提携問題等 廣範圍에 亘하엿는데 발칸協約國四個國代表는 今次의會談에잇서서는 左의諸項을決議하리라고觀測된다

一、墺太利의합스부르크王家復辟反對

一、墺匈兩國의 再軍備에對하여는英伊佛三國政府가 발칸協約國各國의 安全保障에 對하야 充分한公約을 與치안는限 反對함

一、現在不安이 除去되기까지 暫定的相互的 爲替淸算制度를 採用함

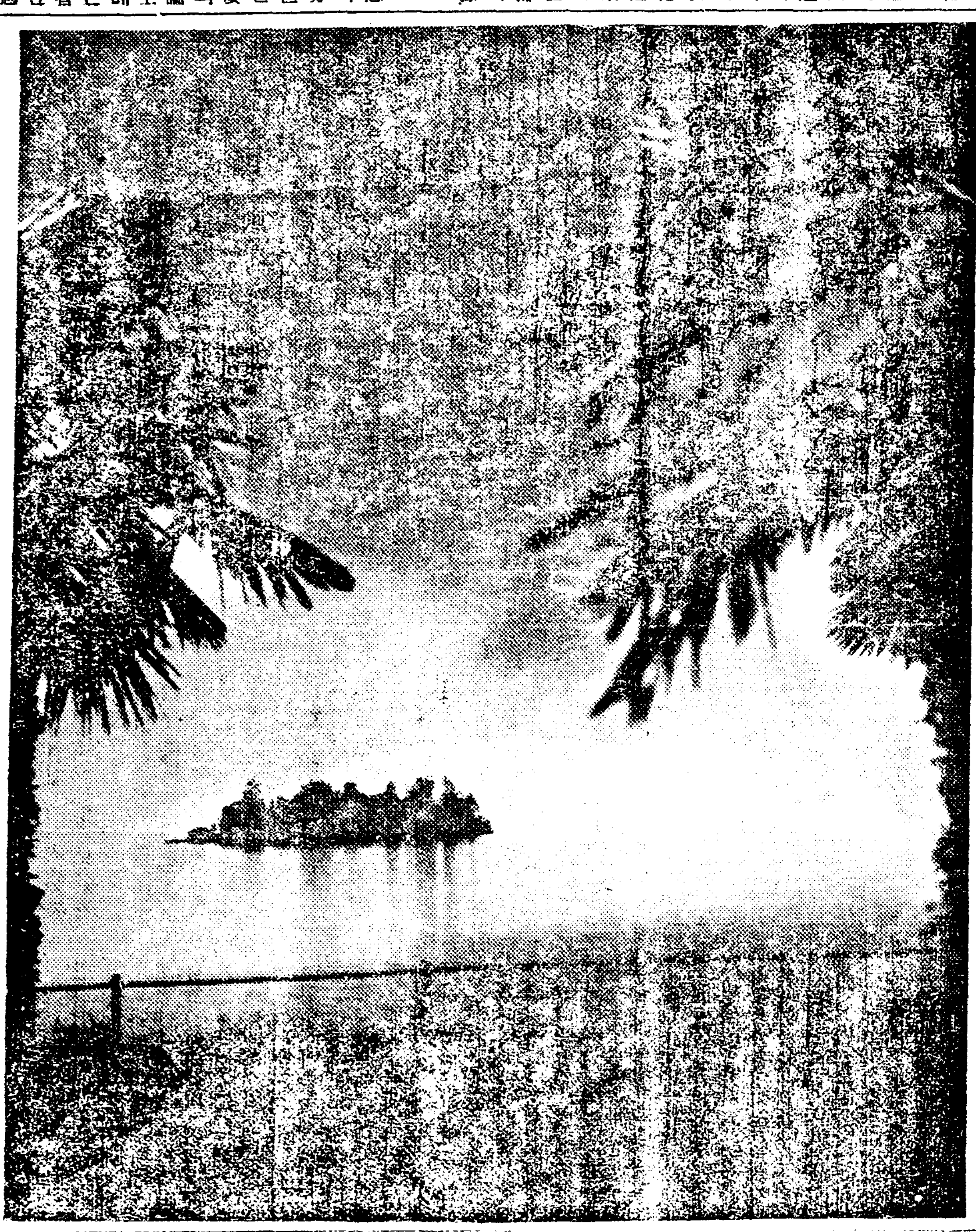

스레트자會議地

去四月十四日에 終了된 스트레자會議에서 英佛伊三國意見이 一致되엿다함은 이미 報道한바와갓거니와 寫眞은 이會議가開催되엿던 스트레자 이소라벨라島의 全景이다

駐中公使館의 大使館昇格決定

【東京電話聯合】廣田外相은 駐中公使館의 大使館昇格에關하야 다만 그時期를엿보고잇든바 中國의 對日態度도 改善될것이보이는데鑑하야 七日閣議에서 昇格을 斷行키로 決定하고 去八日 駐日公使蔣作賓氏에게 通牒하는同時에 在南京須磨總領事에 訓電하야 汪外交部長에게右通知를行케하엿는데 九日에는英米佛獨各國大使에게 各其儀禮的通告를完了하엿다汪外交部長은日本의態度에敬意를表하는 同時에中國에서도 在東京公使館을 昇格시킬意思가잇다고 宣明하야 右兩國公使館의 昇格에關한 諒解가 成立되게되엿슴으로 廣田外相은 數日中에 駐中公使館의 昇格에 關한 國內手續을 完了한後于先 有吉公使를 初代大使로任命하야 左와如히發令하기로되엿다

特命全權大使 兼特命全權公使 有吉明
免兼官 中華民國駐箚被仰付

適當한時期에 列國도昇格乎
駐中公使館昇格問題

【電通東京電話】廣田外相은 駐中公使館의 大使館昇格決定에當하야 八日、九日의 兩日에亘하야 그루米大使、크라이브英大使、델크센獨大使、피라佛大使、아빗치伊大使等을 外務省에 招請하고 大使館昇格決定을 通告하는 同時에 獨佛政府의 駐中公使館昇格에 關한 意向도 照會한바 잇섯는데 當局의 觀測하는바로는 各國이 모다 適當한 時期에 大使館으로의 昇格을 實現할것으로 보인다 特히 米國 政府는 日本의 昇格決定에 刺激되고또 對中問題의 複雜性에 鑑하야 近近 日本의뒤를맛아 昇格을 實行하지안흘가 觀測되다

大使館昇格은尙早 陸軍當局의見解

【電通東京電話】參謀本部 中國課長 喜多大佐는 十一日午後一時半 外務省에 桑島東亞局長을 訪問하고 駐中公使館의 昇格問題에 對하야 그經過를 聽取한後 自己로서는 右昇格은 時期尙早라고 信한다는 旨를 率直히 表明하는同時에 此種問題의 決定에 當해서는 連絡을 一層緊密히 하고십다는 希望을 進하고 同二時辭去하엿다 그리고 陸軍으로서는 有吉公使의 駐中大使를 希望하고잇지안타

駐日獨大使滿洲行

【下關電話聯合】約二個月에亘하야 新興滿洲國을 視察하기爲하야 旅程에오른 駐日獨逸大使디륵센氏는 十一日 下關에到着하는即時로 雲仙에 向하엿는데十四日午後 再次歸京하야 朝鮮經由 渡滿할터이다

「에」國에武器輸出 英佛兩國에抗議
伊國서兩政府에提出

【羅馬十日發聯合】伊太利는 에디오피아王國에 對한 武器輸出에關한 一九三〇年의條約에 基하야 九日 英、佛兩國政府에抗議를提出하고 에디오피아王國에 武器를輸出함에 對하야 民間軍需會社를 取締하여달나고 要求하엿다

【羅馬十日發】디르나래·이타리아紙는 十日附紙上에 "大砲商人"이란題下에 執筆하야 獨逸其他의 軍需工業國이 에디오피아에 對하야 繼續武器輸出을行하고잇다고 如左히論하고잇다 「數國의工場은 에디오피아에對하야 今年一月부터 四月中旬까지의사이에 모젤小銃一萬丁 藥莢二百萬個 機關銃二百臺를 提供하고잇다 獨逸은이미 에디오피아에對하야 多量의化學藥品을輸出하엿는데 이것은同地에서 爆彈瓦斯彈을製造하는原料에 使用할것으로보인다」

鐵道借欵交涉으로 英對中進出表面化
國府顧問하몬드氏着任同時에 英國側俄然活動開始

【上海八日發電】國民政府가 鐵道顧問으로 招聘한英國鐵道專門家하몬드少將은 南京에到着하야鐵道財政當局과 會見하고 中國의鐵道建設에對하야 指摘하기로되엿는데 同少將의來中과함께 英國의對中進出이 漸次表面化하게 되엿다。英國이 當面한 使命은約三個月間에亘한 中國의旣設鐵道의 改良、新設線의 研究에잇는데 이에作하야 英國이압서 對中進出의拍車를 삼고잇던對中建設政策의 實現으로 鐵道借欵이 具體的으로 進捗할것으로 보인다。또今年여름에 倫敦에서 열리는 世界藝術展覽會에 出品되는中國의 古宮의 寶物을 擔保로 七千萬元의 借欵交涉이 進行되고잇다고 傳하는데 右金額의 擔保로서는 適當한 時期에 新設鐵道의 收入과 肩替될것이라고하며 하몬드將軍의 國民政府顧問就任과 重要關係가 잇다고한다 이外에 英國은 四川省의 中國利權獲得에 依하야 西藏과聯繫되는 橫斷勢力의 確立을 企圖하고 四川省政府와 連絡하야英商 아놀드商會를 看板으로 내세우고 同省의 物資인 石油、鐵의 獨占計畫을 進行하고잇는 모양으로 鐵과如한것은 去四月三日에 英中間에 探掘權契約이 成立되엿다고한다

南極探險마치고 버-드少將歸國

【華盛頓十日發聯合】一九三三年 九月末 보스톤을 出發하야 前後約二個年에 亘하야 南極大陸의 決死的學術調査를 遂한 버드少將一行 七十二名은 滿一年 七個月만에 母國의 風光에 眼光을 빗내면서 十日午後 歡迎의 砲聲이 은은한中에 포드마크河를 溯航하야 華盛頓에 到着하엿다 이날 루즈벨트大統領은 政府首腦部를 隨伴하고 探險隊를 出迎하야 探險隊의 功績을 絶讃하엿다

轉口稅撤廢實施 七月一日로延期

【電通上海十日發】十日朝南京으로부터來滬한 財政部長孔祥熙氏는中國記者團에對하야「轉口稅撤廢及輸出稅減免은 六月一日부터 實施할豫定이든바 準備關係로七月一日로延期되리라고」말하엿다

雲南省屈服으로 蔣氏統一工作進捗
省主席、龍雲氏政府改組承諾
西南包圍政策達成

【南京八日發聯合】優勢한 武力을 背景을 가진 中央軍 第五軍長 薛岳氏의 彈壓에 雲南主席 龍雲氏는 드듸어 屈服하야 中央軍의 昆明入城과 雲南軍의 共軍追擊을 承認하엿슬뿐만아니라 中央側의 軍民分治、財政統一의 二大原則에 基한 省政府改組의 要求에 對해서도 贊意를 表하게되엿다 따라서 薛岳氏는 八九日中에 飛行機로 一段 貴陽에歸還하야 蔣介石氏에게 右顚末을 報告한다음 人選이決定되는即時로 省政府改組를 斷行할터인데 龍雲氏는 近近 第十路軍長兼雲南省政府主席의 兼職이 解任되고 어느한편에 專任될터이다 이리하야 蔣介石氏의 貴州、雲南省統一、西南包圍策은 急轉直下的으로 完成되어 이로 因하야 西南側은 非常한 脅威를 感하고잇다

蔣介石氏 雲南大改革着手

【漢口十一日發聯合】蔣介石氏는 十一日午後五時 貴陽으로부터飛行機로 雲南의首都·昆明에 到着하얏다 同地滯在數日中에 平素의計畫에基하야 同省主席龍雲氏를 雲南剿共總司令에 左遷하고 省政府의 大改革에着手할터이다

蔣介石雲南着

【電通上海十一日發】貴州省境에서 共産軍討伐을 指揮하고잇던 蔣介石氏는 十日午後三時飛行機

殘存米發表(五月一日)
宮城外十六地方分
第一、二回計比前年六百萬石減

【東京電話聯合】農林省 第二次發表=今年五月一日現在 米穀在米高、宮城縣外 十六地方의分은 如左하다

(單位一千石以下四捨五入)

日本內地米	一三、二九五
朝鮮米	九二七
臺灣米	一〇五
外國米	一三
合計	一四、三四一

前回第一次發表의 五四二(一千石)와의 合計는 二六、八八四(一千石)이되어 前年同期의 三二、五三三(一千石)에 比하면 實로 五、六四九(一千石)의 減少가되어 九年度産米의 凶作의 影響을 如實히 表示하고잇다

新總務廳長 親任式擧行

【新京十一日發聯合】今回 새로 國務院總務廳長에 就任한 長岡隆一氏의 親任式은 十一日正午宮內府에서 皇帝陛下出御、鄭總理沈宮相侍立下에 擧行되엿다 新舊廳長의 事務引繼는 十三日午前十時 國務院에서行할터이다

關東軍經濟顧問 村上山林局長內定

【電通新京十一日發】關東軍司令部 經濟顧問 大野綠一郞氏가關東局總長에 轉任하엿기때문에이것을 補充하기爲하야 銓衡中이던바 農林省山林局長 村上龍太郞氏로 內定하엿다 各顧問의 擔當部門은竹內氏商工業、荒川氏金融財政、村上氏農業、林業、植木氏法制로 大體決定하고 드듸어關東軍經濟顧問部의 本格的活動을 開始하기로되엿다

米國飛行艇 미島附近에着水?

【호놀룰루十日發聯合】米國海軍飛行艇 四十六號는 九日새벽에 演習을 出發한 以來 아모 消息이 업는데 아마 미드웨이島에 이르는 途中 호놀룰루로 부터五百哩內外의 프렌치 프리게트 쇼울 又는 미드웨이島의 東南附近의 갈、하미스島 附近에 不時着水하야 無事히 一夜를 經過햇슬것으로 보인다 如何튼 各島嶼附近에는 驅逐艦數隻이 巡航警戒에 當하고잇스므로 所屬艇에依하야 給油를受하고잇는것으로보인다

一事一言
佛敎(二)
長白山人

以上에 法華經에 나타난佛敎思想의 大綱을 抄出하엿거니와 그中에 잇는 安樂行品이라는佛敎修行者의 日常生活의 實踐道德을 엿보아보자。

첫재가『住忍辱地』라는것이니 忍辱이라함은『柔和善順、而不卒暴、心亦不驚』이라하야 성내지말고 회내지말라는 뜻이다。娑婆世界라는것은 忍土라는 뜻이니 地球는 娑婆世界라는 三千大千世界中의 一點이다。

둘재는『觀諸法空如實相』이라는것이니 우리가사랑하는 모든것―內親、肉體의 모든 慾望、財物、榮華、苦樂 이런것이다、念念相續하야 흐르는 물과 가티 흐르는 물과 가티 『不住하야『如虛空無所有性』、『但以因緣有顚倒生』함을 깨달아서 貪낼것도 애걸것도 업시 마음을 虛空가티 가지라는 말이다。權勢잇는者를 親近치말고、詭辯하는者、不淨한 職業을 가지는者를 親近치 말라하야 ……한 法樂을 즐긴뒤에、

섯재『一心念佛』이라하야 過現未三世와十方即 全宇宙內 無量無數한 世界에 계신 無量無數한 眞實即佛과菩薩을 마음에 恒常 생각하고、

넷재 『消滅煩惱』、『除去業障』『遊戱神通』『了達三界』、『見十方佛』、『成就衆生』、『淨佛國土』는 모든 힘을 엇기 爲하야『坐禪好坐禪』하라는것이니 坐禪또는 參禪은 定이라고 禪하거니와 佛道修鍊의 最大嚴肅한 方法이다。이禪이라는 方法을 通하야『讚佛』하던 佛道를 一朝에 豁然하게되는것이니 菩薩行은 慈悲와 忍辱과 觀一切法空으로 億萬歲에 生死에 出入하면서 難行苦行하야『度一切衆生』하는 行이오 그러한 마음을 가진이를 菩薩이라고 한다고 하엿다

―(끗)―

SK-11 ……

압흔곳에
神經痛……류-마지스
담절니는데……頭痛
咽喉痛……肩臂痛
腰痛……運動競技로
인한 打撲……筋痛
疲勞回復에……

만성고질이되야 늘 근육심부와관절이 쑤시고 쟁기며 절니고 압흔神經痛 류-마지스 關節炎의疼痛에는 사로메지-루를압흔곳의피부에발느시면 그럿케 심하든고통이 곳개이게되며 밤잠을잘주무시게만듬니다

부은곳……쌔인곳에
皮膚表面에 아무 고장이업시 筋肉深部가붓고 쑤시고 고통을주는곳과 運動競技 혹은평지낙상으로 멍이들거나 쌔인곳에발느시면 피부를통하야 深部에침투되여 皮下筋肉과血管에吸收되여서 병원근을다스르며 炎症과鬱血을 삭게하고 부은곳을 개이게하며 고통이 빨니사라짐니다

家庭應急常備藥
어느가정에도 한개식준비하시사 頭痛……齒痛:견비증…담절니는데…허리와다리압픈데 몸이피곤한때…피부가가려운병에…凍傷의豫防에…목이압흘때…빈대 벼룩에물닌데에사용하시면속처됨으로한시도잇지못할약임니다

サロメチール
사로메지-루

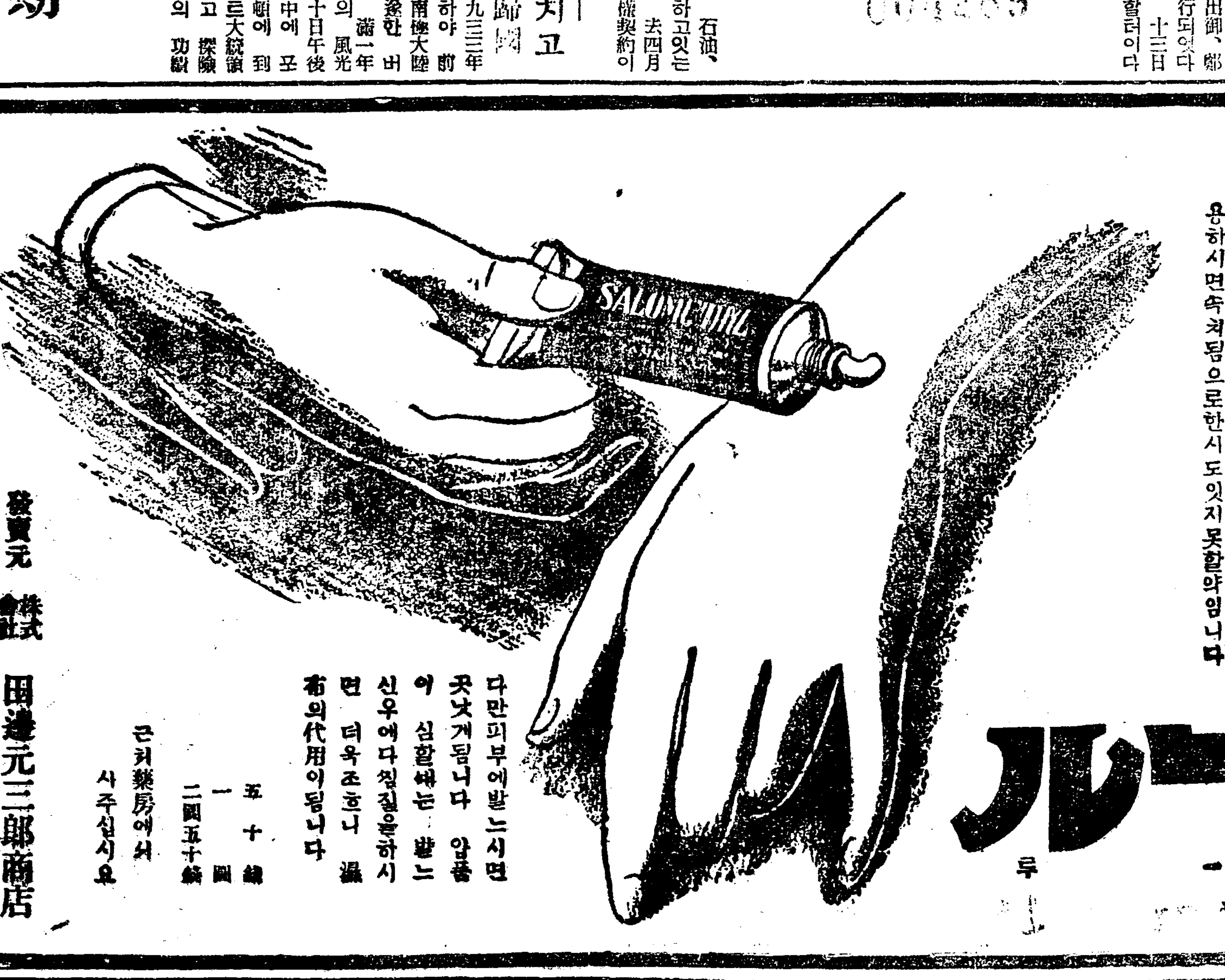

다만피부에발느시면 곳낫게됨니다 압픔이 심할때는 발느신우에다찜질을하시면 더욱조흐니 濕布의代用이됨니다

五十錢
一圓
二圓五十錢

근처藥房에서 사주십시요

發賣元 株式會社 田邊元三郞商店 東京市日本橋區本町二ノ七

8-K-11

004869

北氷洋時代來!

蘇聯貨物船百餘隻一隊가 歐亞聯絡航海計畫

開放될北極의秘姿

◇……영원의 비밀, 천고의수수꺽기로 수만년래의 탐험가들의탐험심을 자아일으키든북극(北極)! 그것이『쏘베트』로서아의 탐험계의손끄테 수수꺽기의 잠을쇠가열릴 과학계의괘한 소식이 잇다『쏘베트』로서아에서는 그동안다년간『극북을파악하라!』는 표어를 내세워 오든터인데 이것을 금년여름에는 귀여코 실현식혀보고저 영업선(營業船)일백여척과 이들을 유도(誘導)하기 위하야 현역 쇄빙선(碎氷船)중에서 정예한것으로 선택된 우수강력의 쇄빙선네척을 붙(附)을삼고 삼십여명의 학자대와 일백여개소의라디오방과 항공망(航空網)을 씨(緯)를삼아 대자연의 철비(鐵扉)를열기로 하엿다한다

◇……이번에는 요전번에『시비리야콥프』호(號)와『추류스킨』호와 동등으로 세번탐험하야 북극탐험과 일천구백삼십년이래의북빙양의 해상과귀상회의연구결과가 마츰내『쏘베트』연방으로하야금 북빙양의 영업적항로개척의 자신을가지게 한것이다 이에대하야 최근로농국방회의(勞農國防會議)가 채택한북빙양해로본부(海路本部)의 금년도 해상운수『풀랜』은 실로북해의바다를 호화롭게 꾸밀것으로 화물수송선박만도 석탄수송선 수십척외에철십상척의 다수이다 그중에 자미잇는것은 가튼지입에 하나는해삼위(海參威)를떠나『무르만스크』로가고하나는『무르만스크』에서 해삼위로행하는 두척으로여긔에는순화물선을사용할 예정이다 종래의례로는한여름사이에 북빙양을 항파(航破)하야서공하는것이전부쇄빙선이고 이번과가튼것은처음이라한다 이리하야무르만스크에서오는배는 구라파로서아의공업제품을싣고 해삼위에서가는것은 곡물이어류(魚類)제품을 싣고가기로한것이다

◇……이외에무르만스크에서『레나』하구(河口)에 다섯척을『이마』하구에일곱척이 배선(配船)될 모양이다 그리고기타의것은『쿨』해연안에 화물 십사만오천『톤』을 수송할터로 이항로의안전보장을 위하야 쇄빙선네척이 항공중의빙괴진결지대(氷塊凍結地帶)에배치되야 그속에설치된측후소와 합제되비행기로귀상관측, 결빙상태조사등등의활동을하면서각긔선이저마다당한 구역에도착하면 다음구역까지 릴레이하는 의무를가지고 쇄빙선레닌-호는『칼-』해서부에『엘막』호는『칼-』해동부에『리트케』호는『리푸테위』『헤아크라신』호는『추코트까』해에배치키로하얏다

◇……이와가튼 과학의개발에 큰힘미암아 만고의정적(靜寂)속에긴히잠든 북빙양의 연안은불여하치이자 이배들의귀적(氣笛)소리에 놀라깨이는동시에 원시(原始)그대로 지하에매장되 지장의 천연자원은 긔선에실고온 공업긔계의섬비 미래발달되야공업적으로도 눈부신개되야스나족한 할까하수와『레나』하중간의 아연광(鉛亞鑛)과 천연안의『니겔』과 사금광의 채굴도금년부터 대대적으로 착수할터이라한다 그외에도 북빙양상의해상운수(海上運輸)에『오-비』강하에세이와『엔』구 따라레나』 큰하수의 수산 조선소(造船所)에서는 하천용선박을 만히만드는터이고 항공망의정비는다시수렵(狩獵)과 목축(牧畜)농업등 일반산업경제의발전에도크게 긔여된다고한다

滿都樂黨待望의 大獨奏會迫近!

曲目은朝鮮樂壇에初演될雄篇巨曲

異彩보일自編의朝鮮雅樂曲

歸國以後第一聲

桂貞植提琴獨奏會

본사주최, 오는십사일밤 딸시시내 공회당에서 열릴 계정식박사의 바이올린독주회는 압호로몃날을 안남기고 갓방면의 인기는 비상하다우리가 오래전부터 그귀국을 기대하든 가장 탁월한 재능과 깁흔교육을 바든바이올리니스트라 우리악게는 물론 사회 각방면으로 인긔가 팽창되고 잇슴은 당연한일이라할것이다 그러고 이미독일에서도그동안 백수십회의 연주회를 열어 연주가로서 만흔 찬사를바더온그이인만큼 그의런달된 란숙한 연주는 하로밤 장안의팬을 능히 도취케하고 남음이잇슬것이다 그런데 이번게씨독주회에 특기할것이 두가지가 잇스니 하나는 바이올린외에 조선서는 아직 한번도 독주를해본일이 업는『비올라』를연주하게 된것과 또곡목중에는 씨가 독일에서 편곡하엿든 조선고래의 아악취태평지곡(醉太平之曲)의 연주이다 그런데 비올라라는 바이올린과 꼭가트되 조곰 형태가 크고 소리가조곰낫고려 부드러워 가장한편으로는 장엄하기도 하고 도목메이도록 설어운맛도주는것이다 비올라로연주할곡은 고전음악중의 명곡인『에클레』의『쏘나타』도 확실히 여러분의 심금을 깁히 흔들고 남음이잇슬터이다 그리고 취태평지곡은 우리조선아악의 명곡으로 유아하고 정중한곡이다본래 조선고악기로 연주되든것으로 서양 악보로 옮긴것인데 독일서도 만흔환영을 바더조선의넷음악을통하야 조선민족예술적부분의소개에 큰 힘이되엿든것이다 그러고 바이올린에는 약삼십분간 연주케되는 세계의대명곡이요 난곡인『멘델손』『콘체르트』를비롯하야 이태리의명곡기타명곡중의 명곡들로일반의긔대를십이분 만족식힐것이다

曲目

一、쏘나타 G短調……헨리에클러쓰作 (가)그라베、(나)알레그로 콘스피리토、(다)아다지오 (라)비바체

二、콘첼트 E短調……멘델손作 알레그로 몰토 아파씨오나토 안단테、알레그레로 몬트로 포 알레그로 몰토 비바체

三、비올라를 爲한 쏘나타……헨델作 알레그로 스피리투쏘 아다지오 칸타빌레 템포디미뉴엣 론도

四、朝鮮雅樂 醉太平之曲……桂貞植編

五、(가)아베마리아……슈벨트作 (나)라카나리……풀리아킨作 (다)印度人의哀愁……드볼작作 (라)찰다쓰……몬티作

全道를行脚튼 大賊은逮捕

경기도 경찰부형사과 형사대는 십일일오후 한시경에 시내청엽정(靑葉町)방면에서 괴신사한명을 검루끄레 체포하야방금엄중 취조중인데 그는 대분현(大分縣)출생의전과일범 죽중량웅(竹中良雄)(三二)이라는대담무적한괴도로서삼년전에태전(太田)형무소를나오든비전건차(濱田健次)송강선경(松岡仙景)송강의웅(松岡義雄)등의 변명을가지고 경향각지를 절도행각을대겨서 피해액이 삼사천원에달한다고한다 최근에는 지난삼월에 황해도봉산군 사리원동리(鳳山郡沙里院東里)오십사번지전귀상회빈전도일(濱田道一)의집에오다가 그집금고에서현금 오백원을가지고 그후시내에나타나서 창성동(昌成洞)일백이십이번지교본(橋本)의집을비롯하야 십여곳에친입하야 절도를하엿다고한다 그동안 경찰부에서는 각처에지명수배를밟하고 그행방을찻든니십일일에 밀경체포한것이라한다

可憐한少兒가 늑대에게惨殺

【新義州】 평북강계군룡림면룡림동신현참(江界郡龍林面龍林洞申峴站) 주영관(朱永冠)의손자귀두(基斗)(六)는 지난칠일 오후여덜시경 울길너가는 그어머니의 뒤를따라가다가 그곳 동묘지부근에 나르럿슬때 돌연뒤로부터『늑대』가 나타나서귀두를 물고며 라남으로 그어머니는 크게놀나소레를 질넛스나 늑대는 귀두를물고 산속으로 줄첨을 갓 숨엇는데 부근동민 삼십여명이 출동하여 이를추적하며 밤새도록차젓스나 발견치못하고 어른날새벽에 그동리 동편약일정가량되는 숲발속에서 두발과몸통이살이모다 때려져무참하게 죽은 귀두의해골이발견되얏다고한다

歷東洋의一派 同胞村襲擊

衣類食糧等을掠奪

【奉天】 평강현황도구버지에 잡거하엿든 령향한도병칠백여명이 장백현내각도시습격을 획책하고북하맹렬한형세로 이동중 지난팔일오후팔시경 령향한도병중 일봉의일파 삼십여명이십삼도구도천리(十三道溝道泉里)이주동포 한석문(韓錫文)외 칠호에 침입하여 장총으로 위협하면서 식량과의류등 다수를강탈하엿다는데 가장이주동포가 만흔십삼도구에 제일뜨병들이 략탈이심하여 그들의생명재산은봉전동화와가튼우험하다한다

元國民府兵卒公判

【新義州】 일즉국민부(國民府)의 병졸로 만주각지에서 조선〇〇운동에종사하다가 금번이월 그고향인평북정주(定州)에 도라와잇다가 평북경찰부에게 체포되얏든리종춘(李鍾春)은 그동안 평북경찰부로부터 신의주지방법원 검사국에 송치되엿다가 공판에 회부되엿든바 신의주지방법원에서는 중지판사(中地判事)의 주심으로 치안유지법위반의 죄명하에 일간일의공판을개정하리라한다

漢江에投身屍

십일일 오후다섯시경에 시내왕근정(旺町)부근한강(漢江)연안에서 이십여세가량의 조선청년의 시체하나가 표착되어는대틀에는 고신을 알만한아러타할 증거품이업서 그신분씨명은 알수업스나 그인은 양복의채림으로 미루어보건대 그루신자살한 내막에는 눈물겨운곡절은『엘엘』의 비에가 잠겨잇는듯하다

淳昌에喜雨

【淳昌支局特電】 전북순창(淳昌)지방은 봄부터한발이계속하야인심이자못 흉흉하든바 십일일오전열한시반부터 일적천금의감우가내리기시작하야 오후세시까지 아직도 계속하고잇서 농가에서는 깁붐에넘쳐 느저가는춘경을 급히할준비를하고잇다

宇垣總督相對로 二萬七百圓請求訴訟

出兵當時沿海州民會立替金

原告는東京의朴炳一

【東京電話】 동경시정교구하락합(東京市淀橋區下落合)사정목 일천구백륙십칠번지 박병일(朴炳一)씨는국곡(菊谷)변호사를대리로십일일우원(宇垣)조선총독을 상대로입체금(立替金)이만칠백십오원륙십삼전의 청구소송을 동경민사지방재판소에 제출하엿다 소장에의하면 박씨는 대정팔년 상월이만단의 일원으로서 연해주(沿海州)에이주하야해삼위(海參威)에서 상업을하면서 련합민회장이되엿다 그런데 대정십년 연해주에 미증유의흉년이드러 십일년의 해빙긔후의 량식이 업서 굶어죽게되얏슬때에 박씨는 조선총독으로부터 파견되사무관소송원오랑(小松綏五郎)씨의 알선으로 응급구제책으로민회에서 긔부금이만오천칠백여원을 모집하야조(粟)와 맥분을 사서 나누어주엇든데 이만칠백십오원 륙십삼전이 부족됨으로 소송씨의 의뢰에의하야 그돈을 일본군이서베리아로부터 철병할시원고 박씨가 립체지불하엿섯다 이돈은총독부에서 내종에 지불한다는 구약이잇슴에 불구코 그해시월의 추수기를압두고 하야 이미닷는 소연과회의 압박을 밧고원고 박씨는 화태(樺太)로쫏겨와서 이립체금은 대정십오년오월재등(齋藤)총독시대부터 총독에게 청구하엿스나 당시총독이『주네브』군축회의전권으로서 출장중이라고 피개하야 지금까지 판상하지 안는다는것이다

失家群沙汰

地方觀光客은注意!

거리로 거리로 사람을 유혹하는 첫여름인데다가 발랄한구경군이 몰려와서 요사히의거리에는『길일흔사람』『집떠난사람』들까지 종로서관내에만 아래와갓다

◇ 평양부상수리(平壤府上需里)에서 그곳여학생단체를따라서 상경한 일홈도모르는 륙십세의로파는 상경하야 시내국일려관에 드럿는데 십일오후에 바람피구경을갓다가 도라오는길에 그만 길을잘못드러서 도라오지아니하야 십일일아츰 그려관에서소관 종로서에 보고해왓다

◇ 황해도 봉산군산곡면 청송리(鳳山郡山谷面靑松里)수산동 흥곡보통학교(守山洞興谷普校)오년생조흥운(趙興雲)(十七)은 단체로 수학려행을왓다가 십일오후에종로에서그만 길을일코 헤매는것을 종로서원이 맛혀보고 그서에보호해두엇다가 십일일 아츰에야 겨우관철동 삼산려관에드럿든것이 알려져서 인솔자를불러서 맛겨 보냇다

◇ 송월동(松月洞)십구번지 홍정기(洪正基)의집에 와잇든성씨(成氏)는 시골로파는 십일오후에거리구경을나온것이 종내도라가지 아니하야 그집에서 시내각서에 계출해왓다

日曜講話

▲苑洞敎會 朝間講話『母性愛의再吟味』 姜泰熙牧師 夕間講話『愛의世界』 金鎭浩牧師

▲南大門外敎會 午前十一時『眞情한사랑』 金英珠牧師 午後八時『宗敎의價値』

▲中央敎會 午前十一時『感恩』 高明宇博士 午後八時『耶蘇와의同行』 沈明燮牧師

▲貞洞敎會 午前十一時『家庭的宗敎』 金鍾洙牧師 午後八時『耶蘇의愛의本體』 徐太煕氏

▲覺皇寺 午前十一時『佛陀는宇宙의生命』 朴明煥先生

高城郡下山火로 金剛一境이危險

十一日朝까지도鎭火不能

原因은重石鑛夫所爲

【고성】 고성군신북면주천리천불동(高城郡新北面注泉里千佛洞)국유림으로 부러불이나서 고성서원과장전(長箭)으로부터 동원 약이백명이 출동하야 진화에 노력한결과 십일오후여덜시경에 일시진화된듯하더니 다시십일일오경부터 불이 도열어나 금강산에까지 연소되려하야 지방민백오십명을 사처 노력을계속하고잇스나 십일일아침까지 진화되지못하엿다 최초의 발화원인은 부근의중석(重石)광로동자가 불을노앗다가 이를잘못처치하야 이가티 큰불이 일어나게되엇스므로 고성서에서는 범인을엄탐하는중이다

◇寫眞은 全朝鮮中等校蹴球大會에優勝한儆新軍

本社後援 第五回籠球聯盟戰第四日

靑學、徽文과 第一高普各勝

今日!普專對高麗戰

朝鮮籠球協會主催와 本社運動部後援의第五回中等校 俱樂部籠球聯盟戰第四日은 十一日午後四時부터松峴洞京實코ー트에서 열리엇다 이날强風과 細雨로因하야『그라운드·컨디숀』極히不良한가운데中等校B級 靑學對京實戰으로부터 開戰한바 靑學이 快勝하야 依然全勝의 率을確保하고잇스며 徽文對 儆新戰은 徽文優先을 制하고 勝捷하니 二勝一敗의 五點으로 第一位에 드러갓다 第三戰은 一高가 培材를 손쉬웁게 이겨서 三戰二勝一敗의戰績으로 中等校B級에서 第二位를차지하고잇다 이리하야 今十二日에는 中等校B級의 中央對京實、中東對徽文、A級의 養正對大東과普專對高麗戰을 行하기로 되엿다 對延專戰에는 비록敗하엿다하나 老練한 高麗는普專을마저 엇더케싸울것인가에 興味를 이끌고잇다

【第一次】 靑學對京實戰은 同午後四時부터 安台煥、高再敏兩氏審判아래 開始된바 結局三十九對二十四로 靑學勝

靑學 39 (28 11 / 18 6) 24 京實

反	前	後	【靑學】		【京實】	前	後	反
1	6	6	兪仁濟	F	金宇鎭	3	4	1
0	0	2	徐廷鉚	F	朴聖基	0	2	2
0	2	4	權重瑞	C	裴哲鎭	1	4	2
2	0	1	金俊泰	G	金逸濟	0	0	0
0	3	15	李泰燮	G	金東鎭	2	8	0
3	11	28				6	18	5

【第二次】 徽文對儆新戰은 同四時五十分부터 高丙敏、金振秀兩氏審判아래 開始된바結局二十二對十四로徽文勝(개임三十分間)

徽文 22 (14 8 / 10 4) 14 儆新

反	前	後	【徽文】		【儆新】	前	後	反
0	2	4	姜日東	F	蔡錫允	2	6	0
0	4	5	尹恒燮	F	崔志善	0	0	0
				F	鄭東鎭	0	0	0
0	0	2	黃準鳳	C	秋尙燁	0	0	1
0	2	2	金容武	G	尹龍鎭	2	2	0
1	0	1	申國浩	G	李謙洪	0	2	3
				G	梁在善	0	0	0
1	8	14				4	10	4

【第三次】 第一高普對培材高普戰은 同午後五時四十二分부터 安台慶、高丙敏兩氏審判아래開始한바結局 三十一對十四로 一高勝

一高 31 (19 12 / 2 12) 14 培材

反	前	後	【一高】		【培材】	前	後	反
1	6	2	[illegible]	F	金今善	0	0	1
0	0	0	[illegible]	F	李圭信	6	2	0
0	0	4	裵錫烈					
0	13	2	金龍壽	C	河炳容	2	0	2
				C	金永煥	2	0	0
1	0	4	朴動植	G	朴殷容	0	0	1
0	0	0	孫完廷	G	孫殷植	2	0	0
2	19	12				12	2	4

京電一勝 4―3

對殖銀野球

實業野球리ー그第三日京電對殖銀第一回戰은 十一日午後一時十八分부터京城球場에서石井、藤井、生乃三氏審判下에京電先攻으로開始한바京電好調를보이며 九回初까지에三對〇으로 리ー드하엿다가 九回裏에殖銀二死後一擧三點을어더同點되여 延長戰에드러가接戰을演하드니 十一回에京電二死後 決定的一點을獲得하야 結局四對三으로京電一勝하엿다(閉戰三時四十六分)

	一	二	三	四	五	六	七	八	九	十	十一	計
京電	0	0	2	0	0	0	0	1	0	0	1	4
殖銀	0	0	0	0	0	0	0	0	3	0	0	3

烈風中에大接戰 儆新軍逐制覇

培材一點差로憤敗

全朝鮮中等校蹴球

普成高普主催의 第八回全朝鮮中等校蹴球大會의 第二日은 十一日午後零時三十五分부터 열린바 儆新이 이겨서 決勝戰에 드러갓다함은 旣報한바어니와 뒤니어열린培材普成의 準決勝戰은 다음의戰績으로 培材快勝하니 待望의決勝戰에는 儆新과 培材가對戰하엿는데 때아닌 烈風이몰고 細雨가나리는 惡天候로 突變하야條件이不良한『컨디숀』가운데 兩軍悲壯한 接戰을演하드니 儆新이前半에幸運의 一點을너허 드듸여一對零으로 昨年의 優勝者培材軍이長恨을품으니 榮譽의覇權은儆新軍이獲得하엿다

◇準決勝戰

培材4 普成0

【前2…0、後2…0】

【培材】		【普成】	計	前	後
李興雨	I.W	朴禧鎔			
李鎔濬	L.I	朱榮澤	0	0	0
李顯基	C.F	申原熙	24	18	6
金鶴龍	R.I	柳東洪			
宋基命	R.W	金成鎬	0	0	0
尙昌	L.H	晟老	16	5	11
宋基杞	C.H	吳昌煥	點由		
李福來	R.H	金熙極	得門		
車浩柱	L.F	金容福	隅自		
金淳鎔	R.F	桂鎭			
玄孝燮	G	劉前後			

(計 前後: 培材 2 4 0 4 / 2 2 0 2 / 1 1 0 1 / 普成 [illegible])

◇決勝戰續

儆新1 培材0

【前1…0後0…0】

【戰況】 儆新對培材의決勝戰은同午後四時四十分부터 金和集氏主審으로開戰한바 때맛츰 猛烈히부러오는 東南風에眞丈의紅塵을모라다가 培材陣營을 掩襲하야 한때에 咫尺을 分別키도 어렵드니 이에 儆新軍勢를利하야 恒常培材陣前에서亂戰타가 二十五分에 儆新RI李永昌의슈ー트로 貴重한一點을先取하니 이에興奮된培材軍은 大擧逆襲하야 必死的으로 猛反撃을敢行하얏스나 굿센게ー풀을모르고부러오는烈風은 마츰내培材의所得업시 一對零으로 前半을마치고後半에 드러가니 前半에 一點을빼앗긴培材軍은 風勢를 利하야 儆新陣營을猛襲하며 悲壯한 接戰을演하야 呼應은 訓練院頭를 振動케하엿다 後半三十分頃부터 또다시掩襲하여오는 猛風은塵埃와비방울을 모라오니前半과는反對로儆新軍은 때때로 危機에 處하엿스나 끗까지 得點을許치아니하니 드듸여 一對零으로 培材慘敗하엿다(개임九十分間)

【儆新】		【培材】	計	前	後
殷芝東	L.W	李興雨	0	0	1
金點弼	I.L	李鎔濬	6	1	0
吳美根	F.C	李顯基	1	6	6
李永昌	I.R	金鶴龍	2	0	0
姜德世	W.R	宋基命	0	1	1
朴承錫	H.L	池昌	點由		
金龍相	H.C	宋基杞	得門		
高延秀	H.R	李福來	隅自		
崔延成	F.L	車浩柱			
李孝俊	F.R	玄淳鎔			
	G	金孝燮			

【儆新】	前	後	計	【培材】	前	後	計
點由	1	0	1	點由	0	0	0
得門	6	10	16	得門	9	10	19
隅自	2	0	2	隅自	0	3	3
	4	5	9		8	11	19

實業庭球리ー그

殖銀、商銀、各勝 總府對專賣는未決

京城實業庭球리ー그第七日은 十一日午後三時부터 殖銀、朝銀兩코ー트에서 行한바 商銀이遞信을이겻고 前日의未畢한殖銀對總府戰은洪朴組奮闘하야 快勝하엿스며 總督府對專賣局戰은 第一라운드만을마치고降雨로因하야勝負를決치못하엿다

【總府】 【專賣】

○ 金春榮 李鳳烈 4…2 李鳳鎭 李容馥 ×

× 嚴東律 熊野御 2…4 黃基成 朴寅世 ○

× 胡雲子 金成 1…4 白潤輔 李正玉 ○

○ 私果 金鎭朝 4…1 李鳳基 梁在臨 ×

○ 目黑 盧昌斗 4…2 相馬 服忠燮 ×

【以下降雨로未畢】

【商銀】 【遞信】

○ 金時浩 趙世新 4…1 小川 木梨 ×

× 小野 保住 2…4 岡大 元奎田 ○

○ 金田亨 李一雨 4…1 鈴木 淺野 ×

× 朴準華 河村 1…4 松田 朴奕 ○

○ 洪鍾相 劉殷相 4…3 朴銀燁 孫觀星 ×

【第二라운드】

○ 金時浩 趙世新 4…2 元大 岡奎田 ×

× 金田亨 李一雨 3…4 松田 朴奕 ○

【第三라운드】

【殖銀】

○ 洪鍾相 劉殷相 4…1 松田 朴奕 ×

【第四라운드繼續】 【總府】

○ 洪武 朴龍善 4…2 嚴律 熊野 ×

今日의運動

早大10 明大2

立教12 慶應4

▲籠球聯盟戰第五日=中央…京實(午後四時)中東…徽文(午後四時五十分)養正…大東(午後五時四十分)普專…高麗(午後六時三十分)以上松峴洞京實코ー트에서

▲實業野球리ー그第五日=府廳…京電(午後一時)殖銀…鐵道(午後四時半)以上京城球場

▲實業庭球리ー그第八日=鐵道…商銀、總府…朝銀(殖銀코ー트)、府廳…遞信、殖銀…專賣(朝銀코ー트)以上午後一時부터

▲京城陸上選手權大會는午後零時半부터 京城運動場에서

美와魅力의近代化粧料

內務省衛生試驗所無鉛證明

タンゴドーラン
탕 고 도 랑

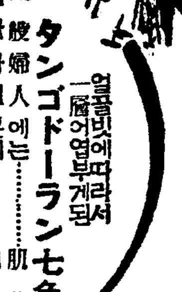

TANGODORAN

タンゴドーラン七色

얼굴빗에따라서 一層어엽부게되는

一般婦人에는……肌色
얼굴하연분에는……白色
얼굴파리한분에는……淡紅色
얼굴거문분에는……早曉色
얼굴창백한분에는……爽健色
얼골붉은분에는……新鮮色
尖端的美容에는……明朗色

正價(各色一個)・五〇 市外郵送料加算

〃어러둘것〃

洗顔後콜드크림으로 훔치고タンゴドーラン을指頭로部分部分에엷게미싸지한것가티발너서가제로한번 살작닥고固形タンゴドーラン으로곳막습니다、化粧이안밀여지고、살이안러지게하야大端經濟的이며 또時間을要치안는다

初夏의기쁨

淸新爽快한 タンゴドーラン의 化粧美야말로 初夏의기쁨을 代表하는것

姉妹品☆七色

固形タンゴドーラン

正價(各色一個)・六〇

著名百貨店、藥局 化粧品店에잇습니다

日本總發賣元 株式會社風鳥メール本舖 東京・大阪

五月十二日より優秀映畫大公開 大東館 階下十錢均一

お待ち兼ねの白夜の群千代子主演は都合により時代劇取替え上映

大都映畫社特作時代映畫 原作 河合德三郎 監督 勝見 正義 琴絲太郎 佐久間妙子主演 受難仇討日記 相良恒三郎、澤田敬之助、星井三郎、遠山満之助、共演 宿命のもつれ親友同志の心に燃え出た解け難い反目の悲愛戀代討に絡む悲戀と劍戟の物語

パラマウント社特作代表的超特作日本版 セシルB、デミル監督畢生の監督 クロテツトコルベール主演 フレドリツクマーチ 暴君ネロ エリツサランディ チャールスロートン、共演 サクリーブレーン 豪華ローマ王朝の生與暴君ネロの壯美多端な物語パ社の誇る絶對壯篇

大都映畫特作現代映畫 女學生ローマンスシリーズ第一作 原作 入尊 不二 監督 吉村 操 琴絲路、五味國男主演 花の樣なお孃さん 久松玉城、大岡怪童、横山文彦 中野洋二、共演 うららかな人生の春朗らかに歌ふ青春の讃歌ローマンス

櫻井町 本局 二五〇 大正館

五月十一日낮부터大公開 土曜、日曜、祭祝日은晝夜二回公開 料金階上十五錢 階下十錢均一

◇大都映畫社作品 戀愛悲劇 嘆息의봄 全七卷 監督 丘虹二氏 主演 琴絲路孃

◇유니버살社作品 乘馬活劇 白馬의榮譽 全六卷 主演 쟌아렌氏

◇파라마운트社特作全發聲日本版 人情劇 어느日曜日의午後 全九卷 監督 스테판로버쓰氏 主演 케리ー쿠바氏 회이레이孃

麻浦桃花洞 電話龍山 一三三一 桃花劇場

五月十日낮부터 藝術座第二回公演 空前의超豪華陣容으로 낮은零時半부터 밤은七時半부터 五十餘名大一座

金元浩 主演 虛榮女의改心 一景 全春雨孃 助演外少女班總登場

天才名優李福本主演 넌센쓰 靑春日記 一景 全春雨孃 李正順孃 康福淑孃 林容九氏 助演

映畫界巨星羅雲奎氏舞臺에出演 음악의性格名優尹逢春氏助演暗黑街갱그劇 廣東이그리워 一幕 痛快無比 舞臺上에機關銃射擊戰!! 外藝苑座員

幕間=民謠、寸劇、合唱、奇行歌 二十餘名登場!

舞踊界의天才白壽美子特別出演 朝鮮力士韓駿鎬氏特別餘興 戰爭大悲活劇 金龍盛氏勇心脚色、全世鋼案 눈나리는陣中 三幕 金蓮盛、李福本、林生員、林愛實 中銀麟、徐日星、金元浩、金銀… 林容九、羅英子、白銀波、尹才寶 外藝苑座員總出動 舞臺上에實戰表現!!

貫鐵洞 電光 三三二 優美館

五月八日封切 每日三回 午前十一時半 午後二時半 七時半

來望이놉흔二大名篇의登場 ◆코럼비아超特作日本版 名匠 빅터쉘징거監督作品 名星 그레스·무어孃主演 사랑의一夜

◆코럼비아超特作日本版 푸랑크·캐푸라監督 크라크게불氏 코로데콜벨孃 主演 어느날밤·생긴일 甘美에견주는사랑의로맨스要上의藝術이아니요당신의경애잇는 닭에큰、玲瓏한名畫입니다 世界人의支持가이잇까

●大衆映畫聯盟全發奮 生門死門

黃金町四丁目 電話光化門一 團成社

革靴一足에萬年筆一本式進呈

定價一圓의萬年筆五萬本進呈

絶對全責任付不合返金換品自由

大產—大販—市價의半額

革靴 大爆發的 大景品付

靴一足에定價一圓萬年筆一本式進呈 (最新インキ吸入式一年以上使用할수잇는萬年筆)

青年訓練總革靴◇

比靴는特히靑年訓練에適合하게 ... 上等牛皮 ... 軍隊式 ... 耐久力이잇소

耐久絶對二個年以上

上等黑總皮製

一足 三圓五十錢

鬼三枚底=總革學生靴

比靴는耐久本位로서 底는鬼三枚 ... 上等牛皮로最新式機械製의實用的耐久靴이요 十文부터十二文까지價格은同一

鬼三枚短靴 一足 三圓五十錢

鬼三枚編上靴 一足 三圓九十錢

流行尖端 總革フレンチ型

本品은絶對로機械를使用치안코全部手製品이오 上等總皮底

フレンチ型編上靴 四圓二十錢

フレンチ型短靴 三圓七十錢

高級紳士禮服用總革靴

高級職工의手製品으로原料等은모다最良品을特選한것임으로一足十圓以上의品이요 十文半부터十一文半까지同價

深型靴 五圓五十錢

極上等總牛皮底品質保險

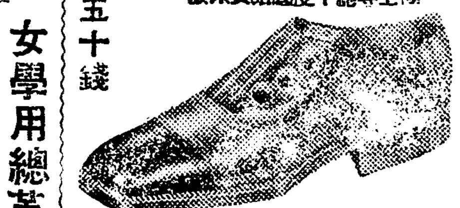

ポタン付先染柏來エナメル付

短型靴 四圓五十錢

中學生專用指定革靴

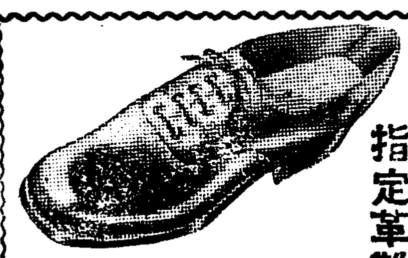

一足 三圓五十錢

女學用總革靴

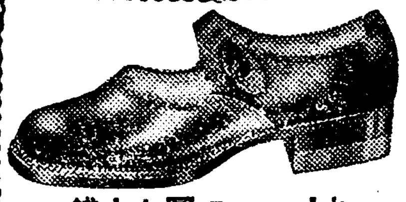

大人一足 二圓七十錢

小人一足 二圓三十錢

晴雨經濟靴

(化學의精華人巧의妙) 最新發明

一足金二圓

晴雨經濟女學生靴

一足 一圓五十錢

合資會社 金城商會販賣部

名古屋市東區千種町 (古井坂電停前)

電話東五三二一 振替名古屋一七六八

頭痛이잘낫는名藥

ノーシン 노-신

有名한醫學博士 森田資先生御推奨

●머리가갈러지는것가티몹시아플때!!

●바눌로쑤시는것가티골치가아플때!!

그리고 머리가아프지안드래도 過度한讀書로睡眠이不足하거나 (머리가무겁고 흐릿흐릿할때나) 술을過飲하고餘毒으로氣分이조치못할때나

언제든지잡숫는名藥입니다 마일頭痛으로 苦생하시는때가게시거든잇지말시고노-신을꼭한봉만잡수어보십시오 언제머리를 아랏는가? 하는듯깁을 가질뿐아니라 아조머리가 明快해집니다 이러케기묘하게 잘듯는것이 노-신의 가장 자랑할만한 特徵입니다 平時에 服用하신대도 決코 害롭지는안사오니 安心하옵시고잡수십시요 더욱 家庭常備藥品으로 언제나떨어치지못할뿐아니라 이러한 良藥은 아못조록 우리同胞에게 만히宣傳하야서 頭痛으로 苦生하는분이 게시거든 꼭이 노-신을服用하도록 가르처줍시다

노-신은 어느곳을勿論하고 各處藥商店에잇습니다 요사이노-노파비슷한 類似品이 만히 나와사오니 잘못하면속히기가쉽습니다 사실때 登錄商標 ... 에 잘注意하십시요

藥價	
四包入	二十錢
七包入	三十錢
十二包入	五十錢
廿八包入	一圓

發賣元 荒川長太郎合名會社

名古屋市東區京町二丁目

振替名古屋七五三番

남에게말못할淋疾에 オヂリン(오지린)으로 고치시라

朝鮮日報社 鍾南浦支局

電話開通九一九番

萬年筆部の代表品

エキストラ高級萬年筆은發賣以來二十有余年의歷史를가지고가장信賴되는優秀品으로서大好評을博得하야잇습니다 品種은五十有餘種이며 希望대로物品을選擇할수잇습니다 特히只今은割引及景品付大特賣中 詳細는下記에어가다로구를申込한後一覽하십시요

万年筆ならば是非エキストラを

東京市芝區田村町 二丁目榮和ビル 明爾進堂製作所

胃腸에 わかもと (와가모도)

WAKAMOTO

作用을特色으로하는本邦唯一의純正 ... 三百錠一圓六十錢

男子 性器强大 早漏防止器

日米佛露에서大好評인新案ポケット用理想器特價一圓半說明書進呈 京城堅志洞五五 直輸入品專門取扱 三寶商會 振替京城一八八一四番

朝鮮日報京城販賣所 電話光化門二四九

조흔싸움 허스 はれやか 먹으라 니까…

연지•백분업서도 아름다운•頭髮은 女性만이가질수잇는 굉장한 魅力입니다•

金鶴香油 (금학향유)

株式會社 野村商店

조선극장 朝鮮劇場 仁寺洞 電光二六

五月十一日大興行 …낮은映畵…正午十二時三時半

▲松竹키네마超特作全發聲 日本最初에大레비유映畵

사구라音頭

木村莊十二 監督 川崎弘子 主演

▲파라마운트社特作全發聲日本版

오늘밤에 사랑해주세요

루벤 마무리안 監督 모리스 쉬바리에 자넷트 막도날드 主演

黃金座 第二萬레바토리 七時半……演劇

成田作 二重連鎖劇 家庭悲劇

며누리에죽엄 前篇 後篇

(一名 ... 의자는곳?)

—配役—

梁吉鎬……李擇出
그의妻……金英波
宋壽천의아들……錦斗燦
그의오래비……車一松
그의妻……紅女
五月(下女)……
三房(下男)……南方
醫師……柳
巡查……李
장님……全
새며누리……劉
洞里사람……總出

중앙관 中央舘 永樂町 電本三〇三

當ル十一日特別大公開 待望の巨篇遂に來る!!燦然る五月映畵シーズンに放つ二大名篇の併立御期待を!!

新興キネマ特別提供 入江プロ第一回オールトーキー 大阪每日 東京日日 新聞連載

貞操問答

原作……菊池寬 脚色……畑本秋一 撮影……三浦光雄 監督……鈴木重吉

入江たか子……主演 伏見直江 鈴木傳明……大競演 山縣直代 岡田靜江、汐見洋、立松晃、原かほる助演、パラマント短篇映畵 マックス、フライシャー漫畵

ベテイのマネキン孃 全一卷

ベテイ、ブープ主演

交響樂版 ジーグフリード

乙ウファ社超弩級日本版

監督フリッツ、ラング氏 撮影カール、ホフマン氏 音樂ゴツド、フリード氏

パウル、リヒター マルガレエテー、シズーン主演

진노 (두통과치통에)

赤包의약 (두통의약)

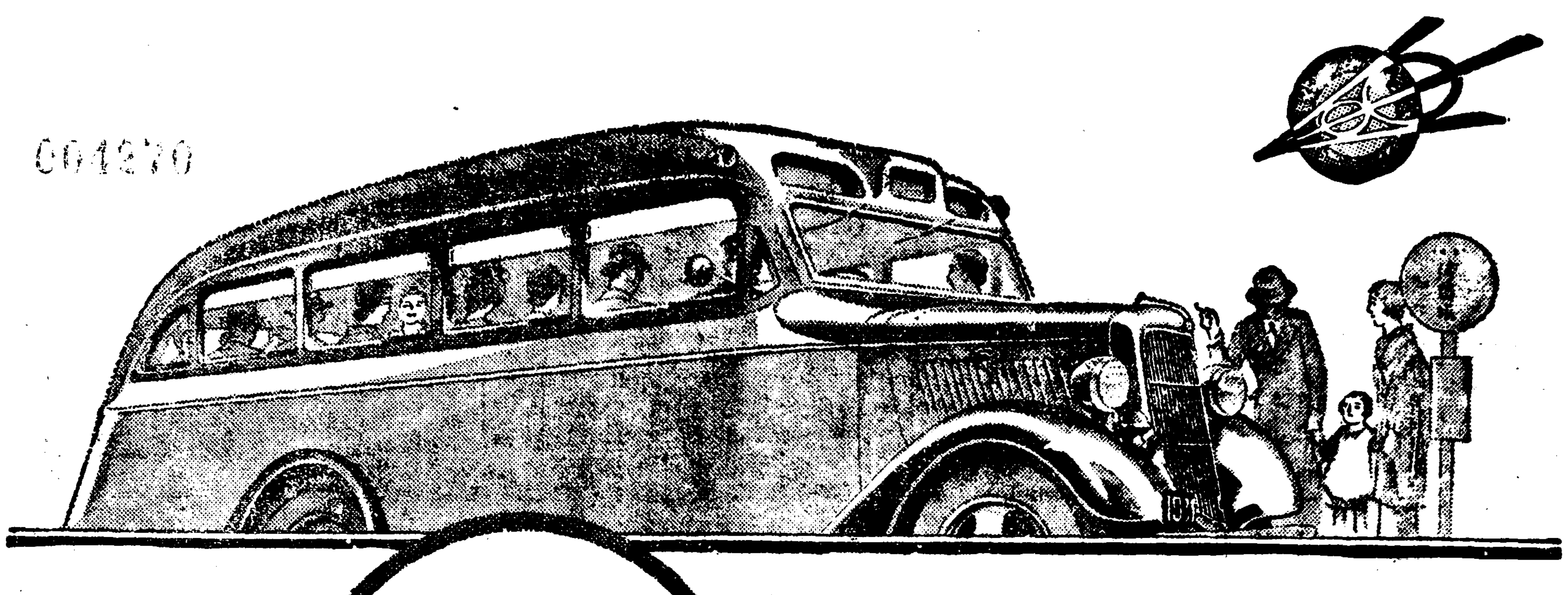

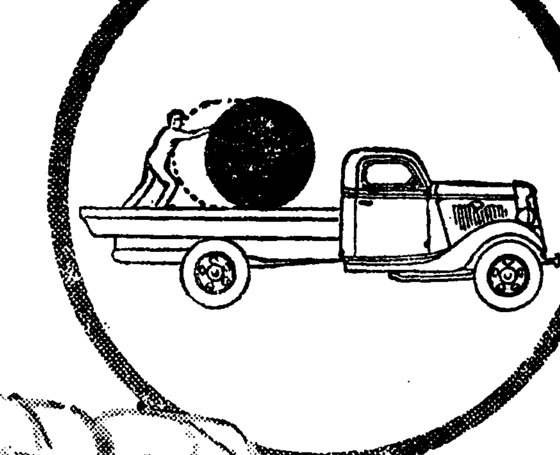

1935型쪼-드에는多數한 新特長이 잇다。

其一은荷重의改良된分配法이다。엔진8 吋半前方에裝置한것으로依하야荷重의中心點이前方에依動한다。

그럼으로라이야부레기의磨減을一層均等하게하여준다。

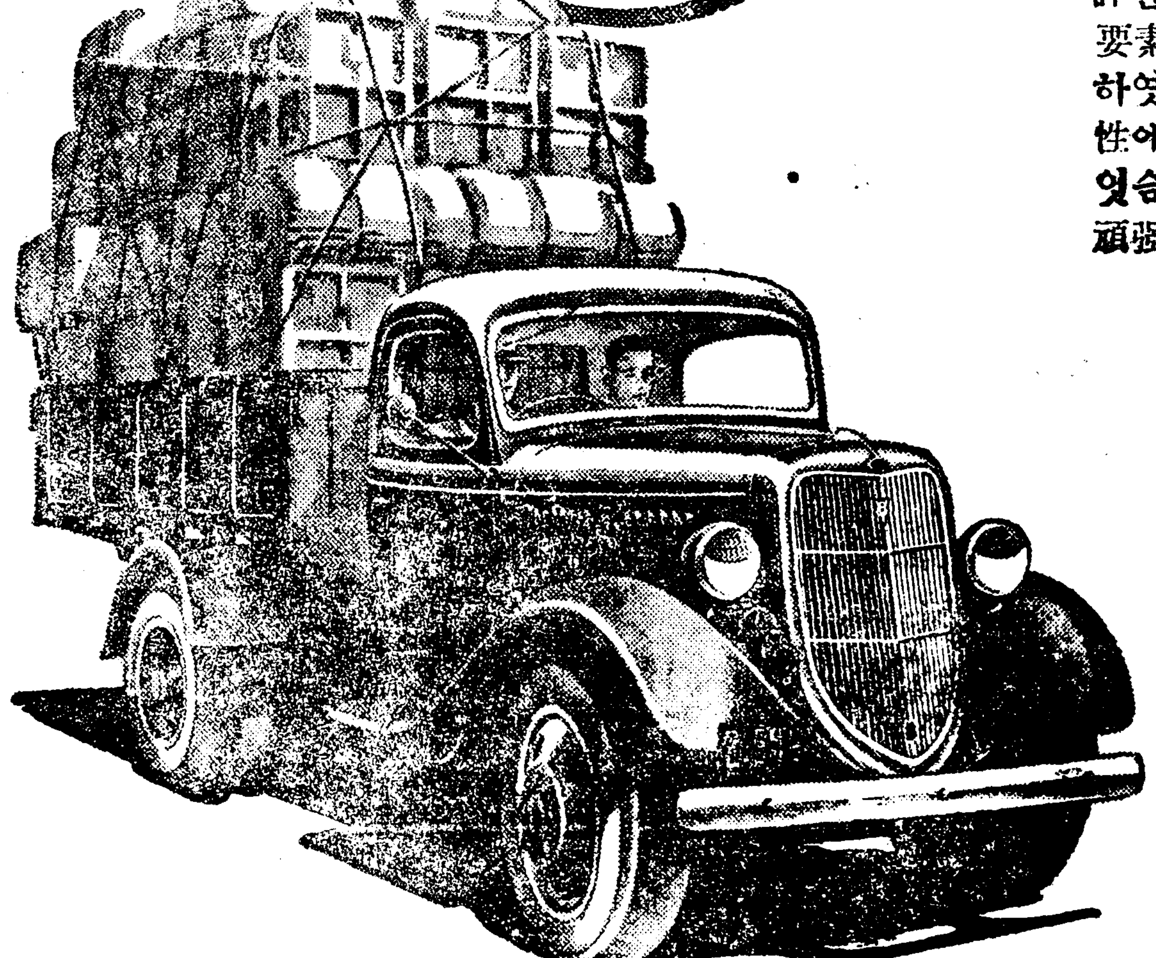

均衡이잘되야잇는쪼-드 도락구와 빼-스

쪼-드도락구는 全般的으로 經濟的이며 弊社의推奬하는期間에 오일의人換을 實行하야주시면 오일消費量의 僅少한點에잇서 他車의追從을 不許한다。또 速力。力。積載量。長壽等과 가튼 다른要素도 燃料와 오일의 經濟에 더 優秀하엿스면 하엿지 決코 떠러지지안는다。各要素는 其重要性에 빗추워서 各各精誠을드려서 取捨選擇하고 잇슴으로 쪼-드는 均衡이 잘되야잇는車다。其頑强한것과 精根에잇서서는 同級車에는 쪼-드에 比肩할 車는업다。그럼으로 同價格級의 他車보다 50,000哩或은 其以上 더走破한다。도락구或은빼-스의 運轉에 잇서서減價率이 적다고한것은 採算上 甚히重要한 問題임으로 쪼-드의 長壽는投資의 조흔對象이다

日本フォード自動車株式會社

橫濱 子安

咸興炭抗五百鑛夫 賃金引上要求코動搖
要求條件貫徹되지못한다면 總罷業決行氣勢濃厚

【咸興】조선합동탄광신흥출장소경영의 함흥탄광(咸興炭抗)에종사하는 오백여 로동자는 지난칠일부터 임금인상외 기타삼사조건을 회사당국에 제출하고회사당국의 회답여하를 따라단연파업을단행 할려는 형세를보이고잇는바 구일까지도 아무타협을짓지못하고 잇다는대 그동향이극히 주목된다

陽化—楡湖間 道路修築陳情

【新昌】함경선중부양화역전유호진(咸鏡線陽化驛楡湖津)은 동양화역에서 일리가량되는 거리에 잇는것으로 매년오어、명태등을 필두로년산삼십여만원을초과하는 약진인바 동양화연간에는 절벽산곡을통하는 일조선로밧게업서 하우마차통행을하는 사람의 래왕에잇서서도 곤난이적지아니하 해산물급 식료품등을 모다범선으로 운반하는바 풍랑으로인하야 운반을정지하는일이 빈빈하며 산물의부패와 가격의저락등으로 밋치는영향도막대하며 때로는 인명의참혹한비극도 연출되다는것으로 동주민유지리동범、최하윤、문련、리창희(李東範、崔河允、文鍊、李昌熙)등 제씨의발긔로 긔성회를 조직하고 서약금오백원을 적립한후 주민의부역을행할것을부하고 하우마차통행에적당한 등외도로 수축을、한다 수차관계요로에 진정하여 왓스며 금번에도 그실현의완전을긔코자 관계요로에 지상호소하는일방 그의긴급실시를탄원키로하엿다한다

普林面公普校 位置爭奪戰

【江西】평남강서군 보림면(江西郡普林面)당국에서는금년에보통학교를 설립케되엿는데 그위치문제에잇서서 면내태성리(台城里)와화학리(和鶴里)간에맹렬한쟁탈전이 시작되여 장차어느곳으로 결정될지가 주목된다고한다

西鮮電氣背信에 南浦府民大激憤
街路照明燈設備를食言한다고
市民大會開催形勢

【鎭南浦】소화팔년에 원진남포전긔회사(元鎭南浦電氣會社)가 서선 합동 전긔회사 (西鮮合同電氣會社)와 합동 되면서 진남포의가로조명등(街路照明燈)설비비로 일만오천원을 진남포부에긔부하엿다함은 당시에 임이 보도한바어니와 금년가을에진남포에 전조선곡물대회(穀物大會)등을압두고 부당국자는 서선합동전긔회사에대하야 부내각요소에 가등(街燈)일백오십개 설비할것을 요구하엿든바 서선합동전긔회사에서는 합동당시에 그런여론은 드럿스나 정식으로서면을받지안헛다고하며 일만오천원은지불할수업다고하엿나 뜻밧게회답을바든진남포부당국에서는진상을알어본즉당시 대주주(大株主)이든 령목종일(鈴木鍾一)강곡수이(岡谷修二)량씨가 당시부윤이든중원(中原)씨에게는 진남포가등(街燈)설비비로■합동을 긔념하는 의미에서 일만오천원을 부에 긔부한다고 언명은 하엿도 정식서면으로는 서선합동전긔회사에 교부하지 안엇든것이 판명되엿다 그리하여 부당국에서는 설비비를 결국수익자 (受益者) 에게부담식키고저 각정리장(町里長)의게 명령하엿든바이 명령을바든부민들은 극도로분개하여 령목、강곡두사람의배신행위를 다매하는동시에 설비비갹출은 절대부담할수업다고 항의하는동시에 당시에확실히 언명한일이잇슴에불구하고부당국에서도 선처하지못한다면 그가운데는어떠한흑막이 잇다고하여자차부민대회까지라도개최하여 최후까지 흑백을가리고심하면 소등동맹(消燈同盟)까지하고 긔세를 보이고잇다는바장차문제가 어떠케나전개될넌지오만부민의주목이크다한다

岩里에怪火

【榮(?)】원인몰을불이일어나집한채를전소식힌후 또다시회복된 그집에불이일어나 귀신불이니 무엇이니 하는것을 당지경찰은 방화혐의가 농후하다고 방금범인을 탐사중이라는 사실=경북영주군 부석면 룡암리리만수(榮州郡浮石面龍岩里李萬壽)의집에 지난달이십구일 오전에 불이일어나 집을 전소시키고 동리사람들의동정을 입어집을 새로지어거처하든중 오월이지난 오월상일에 또다시불이나서 가족네명이화상까지 당하엿다는데 소관서에서는 방화인듯하야 범인을엄사중이라고한다

下南水組工事場서 人夫三名이死傷
파든흙이문허저서

【守山】지난구일 오후다섯시경에 밀양군하남수조 (密陽郡下南水組) 공사장인 하남파서 (下南巴西) 에서 흙이문허저 작업중인 인부사인이 사상되엿다는데 주소성명은 다음과갓다고한다

住所不明 死亡 李龍吉(四九)
南山郡熊村面谷川里 重傷 鄭仁伯(三○)
鎭德郡鎭海 원구동 重傷 南浩先(三○)

◇寫眞……(上)光州어린이날園遊會光景(下)裡里普校開校二十週年紀念式光景

塵合泰山의成績
榮州郡에婦人會節米
二年間에八千圓

【榮州】경북영주군내부인회 (榮州郡婦人會) 이백사십팔개소에서는재작년봄부터 집집마다 절미저축(節米貯蓄)을실행하야매호당일본봉지(日本封袋)일개식배부하야한개에 한술식의 식량미 (食糧米) 를저축하든바 지난사월말까지 저축된 현금이 팔천원에 달한호성적을 이루엇다한다

鐵道에일物取코 警察에被逮

【元山】지난구일원산서형사가고원(高原)에급행하야고원군하발면관덕리(高原郡下鉢面觀德里)박긔범(朴基範)(二四) 조중훈(趙中訓)(二四)두명을체포해다 동서에류치하고 방금취조중이라는데 이제 그내용을들으면 전긔량명은 공모하야 로옥국출장소 고원장의 철도레ー일을 절취해서 팔기로하고 지난달이십일에 열대(十本)를 훔처서전탄(箭灘)까지는 우차로운반하야 다시그곳에서긔차로 원산까지 수송하야다가시내영정(榮町)고물상 박대일상점에 삼십원에판것을 시초로전후 삼회에공하야 칠십본 이백십원어치를 절취해서 판것을 원산서형사가 탐지하고 그와가티체포해온것이라고한다

經營難에빠저든 羅新學院曙光
禹濟河氏誠意로

【羅津】라진창평에잇는 라신학원(羅新學院)은 작년사월부터개교하고 무산아동을 교육하여오든바 근자에와서는 경비곤난으로폐쇄지경에 이르럿섯다 지난칠일밤에 당교역원회를열고 토의하엿스나 별로묘책이업던바 당지유지우제하(禹濟河)씨는이사정을듯고 학교경비에대하야 단독부담하기로 되엿다는바 학부형은물론 일반은 매우칭송하고잇다한다

裡里公立普校 開校廿週紀念

【裡里】긔보=리리공보교 개교이십주년 긔념식과 동교교사증축락성식은 예정과가티 지난구일오전십시부터 동교강당에서각관계당국자와 래빈백여명과 여러학부형의 참석으로 성대히거행하엿스며 동교학무위원 김인형(金仁炳)씨는 개교이래 이십년동안을 불철주야하고 학교를 위하야 로력하여나온 공로로표창식까지 잇슨다음 계속하여축하연회를 마치고 오후일시경에 폐식하엿다한다

彩票事件覆審公判
一萬圓沒收判決을 覆審서는無沒收로

【平壤】그귀결에대하여 세상의이목을 끌고잇든 신의주부운정(新義州府雲井町)칠번지 해산물중개업 리시걸(李時傑)(三七)에관한 부정수수사건(不正授受事件)의공소심은 평양복심법원시본(矢本)재판장주심 횡전검사립회로 심리중이든바 신입 시본재판장으로부터 원심파반대로 과료십원 현금일만원은 무몰수(無沒收)의판결언도가잇서서 실색이만만하든 리시걸을 깁빠뛰게하엿다

사건의내용은 본적을진남포부비석리(鎭南浦府碑石里)에두고 신의주에거주하면서 작년구월중순 만주국에서 발매하는채표(彩票)한장을일원주고산든바 그것이추첨당선되여 일만원을주고 꿈이안인가 수차의심하며 곳고향인 진남포로도라와 옛날에그리든호화로운 생활을 실현해 보려고 하엿슬때에 불행이 진남포서원에게 탐지되여 잔금구천칠백오십원은 몰수를당코 벌금이십원의언도가잇서서 이것을 불복하야 정식재판을 청햇든것으로 평양지방법원에서는 과료십원과 잔금몰수의 판결언도가 잇섯든바 다시 불복공소하엿든것이라한다

大成學院經營 朴貞淑氏引受

【大田】배우고십흐나입개월에업마되지아니하는월사금과학자금이 업서서 남과가치배우지못하고가슴을태우며 방황하는무산아동을 위하야 일전의보수도업시 자긔몸을온전히교육게에헌신한 근래에보기드문교육가 박정숙여사(朴貞淑女史)(三?)의 미거―박정숙녀사는작년에경성에서자긔남편과가티대전에와서 당지유일정상정목에 거주하면서 그부근에사는 무산아동남녀칠십여명을 모집하야 자긔사랑에 대성학원(大成學院)을설립하고 무보수로 열심히교수하여오든바 불행히 자긔남편한원교(韓元敎)씨가 신병으로인하야 불귀의객이되엿슴으로 그남편이경영하던 월간잡지 교육휘보(敎育彙報)의 발행인겸편집인의 인가를변경하여가지고 오월호부터 속간을한다는바 인쇄비와잡비를제하고남어지는 전부 대성학원의 유지비로보충한다한다고한다

商工都市平壤에 汎濫하는失業群
府電의車掌三十五名募集에 應募者六百名을超過

【平壤】상공도시평양에 넘처흐르는실업군(失業群)!평양부전차과에서는일급(日給)륙、칠십전을 지불하는 전차 차장삼십오명을 모집코저 모집광고를 햇든바십일오후네시 접수시간까지에 놀라지말라 이십배가까운 륙백십명의 응모자가잇서서 여기에도극렬한경쟁이전개되엿다한다

狡猾한詐欺犯

【平壤】만주에서 위조한조선은행권사만원을 휴대하고 평양에 잠입한남자가 잇다하여 평양서에서는이것을 전부사용하게되면 큰소동이라하여 형사의비상소집을하고 수사하든중 구시가 모 려관에잠복중인 대동군남곶면 효남리(大同郡南串面孝南里)김승렬(金承悅)(四○)을 체포하여 취조중이자는 십원권과일원권을 물에담거 압면과뒷면을분리(分離)하여가지고 갓지로 도라가면서 인쇄중의 지폐로속이고이런정교한 인쇄술이잇스나자금이업서 곤난한터이라하면서 금사긔를 하든것이 판명、계속취조중인데 공범김형중(金衡中)(二六)이란노인도체포되엿고피해액도 상당히 만흔터이라한다

咸南에又復大山火
咸州郡朝陽面白雲山에서出火
四百町步燒盡코尚今도延燒中

【咸興】계속되는한발은 도처에대산화를이르켜 막대한손해를끼치고잇는데 지난구일오후한시경함주군하조양면백운산 (下朝陽面白雲山) 에서발화하여 때마츰부는맹렬한바람에 화세는충천할듯한기세로 린근산림사백여정보를소실하고도 십일오후네시까지도 계속연소중이다

記念展覽會開催

【裡里】리리공보교에서는 금번개교이십주년을 마지하야 그긔념전람회를 구일부터 십일까지이일간 개최한바 동전람회는 주로동교아동들의 순진한작품과 동교교원들의 작품백여점을 진열하고 일반에게 관람을 시켯다고한다

自轉車競技會 參加申請遝至

【木浦】긔보ー본사목포지국의적극적후원으로 오는십구일에 목포공설운동장에서 개최할 목포자전차업조합주최인 전조선자전차경긔대회는 전국적으로 인긔를집중하야 남북각지로부터 이미접수한 참가서만도 수십명에 달하엿스며 목포에잇서서는 전조선적으로 경긔대회를 개최하기는 처음인만큼 주최측과후원측은 극력활동하야 대성황을일우려고 만반준비에 눈코뜰새 업는 모양이라는데 지난구일에도 평양 광륜자전차상회(平壤光輪自轉車商會)외에 선수삼인의 신입서가 본사목포지국에 접수되여 인긔를볼등시기고잇다

마라손三選手 新幕을通過

【新幕】평북선천읍내우상순、안선옥、로요섭(禹相淳、安善玉、盧要涉)삼군은 선천부산간장거리마라손을결심하고떠나 구일오후칠시경에 신막을통과하엿다

飢者에게配食

【淳昌】지난칠일 전북순창면당국에서는 읍내면유지의 동정으로관하 일반면민으로서 죽한끼를변변히 먹지못하고 순연결식상태에 잇는극빈자와류리걸식하는사람들에게 점심밥일식과 기타약간의 다과를분급하엿다는데 비록한때의밥이나마 주린창자를 움켜쥐고 달려드는사람이 백여명이나되엿다고한다 (◇寫眞=食事하는光景)

詐欺團一網打盡
龍頭山에根據둔
七日釜山憲兵隊에서

【釜山】최근에 부산룡두산(龍頭山)상에서는 벽주에 동행인의 금품을 강탈하는일이 빈빈하다는 투서가 부산헌병대(憲兵隊)에 날러들어 동헌병대에서는 탐사한결과 일단이십명의사기단인것이 판명되여 지난칠일오후오시경에 동헌병대 삼택군조(三宅軍曹)외수명이병장코를동하야 대란투못태 전부체포하야 방금동헌병대에 류치한후취조를개시하엿다는데 그들은 부산부내 곡정(谷町)에잇는 정모(鄭某)(三○)를 단장으로 이십명일단이 약일년전부터 전긔룡두산상에서 구경온지방인들을 사긔하야 금품을서로 분배하야먹은것이라는데 전후약일개년간의 피해액은 실로수천원에 달하리라고한다

平壤醫學專門 開校記念運動

【平壤】평양의학전문학교 (平壤醫學專門學校)에서는 개교칠주년을마지하여 십이일에 제칠회개교긔념대운동회를 동교운동장에서 개최한다는데 경긔종목은 삼십오종으로 성대히거행한다고 한다

店村에拳銃强盜

【聞慶】지난팔일오전령시삼십분경에 ……(■■里) 서정태(■■■)집에 복면강도가 ■■과두자가량되는 칼을가진 강도가침입하야 ……서상규(徐相奎)를 위협하며 금품을강요하다가 ……고 도주하엿다고한다

滿洲視察延期
平原面協議員選擧로

【長津】롱북장진지국주최로만주국시찰단을모집한다함은 긔보한바어니와 장성지방의한발소동과 면협의원선거로인하야 부득이무긔연긔하엿는데 비오는것과선거가 끗나는것을 보아서 변재선입한단원에게는 다시통지하야드리겟다고한다

朴熙元氏特志

【守山】지나간두해의 수재로 의지할곳조차업서 류리자가될 ……상홍보고 초동면박희원(初同面朴熙元)씨는 동정하야 ……명에게 식량을배급하엿다한다

延安에서演出된 怪殺人未遂劇
加害者를全然不知

【延安】예리한단도로피습을바든 생명이위독함에도 불구하고가해자가누구인지 그원인이무엇인지!수수께기가튼살인미수사건이잇다!이사실의피해자는 연백군연안면동남리조승환(延白郡延安面東南里趙昇煥)(三七)으로 지난륙일에 도외출하여술을만취하도록먹고오후 십일시경에야 자긔집에도라가서 함부로주정하며 임신오개월된 자긔안해를구타하자 엽헤서자든 아들딸남매가 이웃집에달려가서 아버지가 술취여가지고들어와서 주정하며 어머니를 때린다고울면서 말여달라고 애원함으로 그이웃집녀인이 황급히뛰여가본즉 싸움은 이미중지되고 피해자조승환은 안저잇는데 외편복부에서 선혈이나는 난것을 발견하고 조승환의안해를보고 추궁되다는말을하니 그안해는 그제야도라다보고 깜작놀래여 의복을벗기고보니 가슴네곳에 중상을입엇슴으로 급히연안의원 김의사를청하며 일변가해자를 물엇스나 피해자로는 아무것도 모른다는말뿐이고 그려자왕진을청한의사는 와서진찰을하여보더니 복부에내장까지상처를바든듯하니 큰병원으로가서 치료를바드라하며 생명이위독하니 응급치료를하고 속히가도록하라함으로 해주도립의원에가서 복부수술을하고 치료중에잇다는데 그피해자의안해와 (술을가라)먹고 저에가지대려다준 사람을검속시키고 경찰은 살인미수의단서를 조사중이라는데 아즉단서를잡지못하고잇슴으로 일반사회에서도 자못주목중에잇다한다

學用品을行商 罹災民에同情

【大田】저간대만에서 진재가격심하엿다는 소문을 들은 대전(大田)이보통학교륙학년 강홍팔(姜鴻八)리종태(李鍾泰)김창선(金昌善)삼군은 이에동정하야 학용품행상을하여 순리익금 이원칠십전을 그지방이재민에게 보내엿다한다

地方人事

◆山守志郎氏(滿洲小學校長)新任人事次 滿洲支局來訪
◆文炳端氏(熙川郡守)滑原郡轉勤人事次 本報熙川支局來訪
◆方應氏(京城地方監理部)轉任人事次 本報江景支局來訪
◆金鵬文氏(慶北線店村驛長)忠北堤川郡平渭公普로 轉勤人事次 本報聞慶支局來訪
◆洪淳福氏(高敞高普敎員)辭任人事次本報高敞支局來訪
◆鄭悠沐氏(高敞郡産業組合理事)新任人事次 本報高敞支局來訪
◆辛昌烈氏(馬山府土木課主任)金海郡廳庶務主任轉勤人事次本報馬山支局來訪
◆田中秀雄氏(馬山府內務課長)晉州郡廳內務主任轉勤人事次馬山支局來訪
◆龍花貞藏氏(馬山稅務署長)大邱稅務署長轉勤人事次本報馬山支局來訪
◆金敎徹氏(馬山府土木主任)同上
◆打越常人氏(馬山府內務課長)同上
◆難波一良氏(馬山府尉)同上
◆宋京永氏(昌原郡廳會計主任)同上
◆朴貞淑女史(敎育彙報社編輯兼發行人)新任人事次 本報大田支局來訪

大全州의前提 道路簡易舖裝

【全州】대전주건설공작의출발이라할수잇는 도로포장(道路舖裝)공사제일긔 공사는 대개소화구년에완성 되엿고 남어지공사는 방금착수중이라는데 총공비칠천……

平南을掩襲하는 天然痘依然猛威
鎭南浦地方을筆頭로全道內에
十日現在患者三十六名

【平壤】진남포를중심으로평남일대에는천연두(天然痘)가 창궐하여일반도민은극히공포중인대이병십일현재 환자수는 평양(平壤)여덟명、진남포(鎭南浦)이십오명 룡강(龍岡)세명 합계 삼십륙명인바 계속하여 이곳저곳에서신환자가 발생하고잇는 현상임에감하여 평남위생과는물론 전반위생당국 총동원으로 예방에진력하는일방 림시와정긔종두를실시하고잇다한다

農作物은勿論 飮料水도枯渴

【載寧】보리에수확긔가가까워옴을따라 보리이삭은 바야흐로 익어가고잇는요지음 련일한랭과강풍이 계속하야 금년도맥작은 흉작을면치못하리라고 일반농가의인심은 극도로 불안에싸이엿스며 게다가 밀과보리에는 한발이 계속함으로 이삭이말라서여긔에전생명을 달고잇는 세궁농민은 크다란 실망을 느끼여비오기를 고대한다는바 금후일주일내로 비가 오지안흐면 맥작은 물론이요 기타농작물도 전멸되리라하며 심하면 음료수공급에도 곤난할지경에 이르러 일반인심은 자못흉흉하다고한다

老人飛降타慘死

【金泉】지난구일오후한시십칠분 김천역도착 봉천행 제오렬차가김천역구내에 도착하랴할지음 경북문경군 영순면의곡리(聞慶郡永順面義谷里)에사는 고해림(高海林)이라는 륙십여세된로인이 정거도하기전에 뛰여나리다가 중상을입고즉시도립 김천의원에 입원하야응급수당을 가하엿섯스나 원악중상을당한 남어지동일오후 네시경에드듸여 절명되엿다한다

可恐할蛔虫 兒童一名에게 八十九個가侵宿
郭山普校生檢查結果

【郭山】지난일일 평북 곽산공립보통학교(郭山公立普通學校)에서는아동에호주구충제로 전교아동륙백여명을 매명에 산도닝약 두개식울먹여 배출한결과 아래와가튼놀라운수자를 내엿다는데 당교선생은 학부형과기타일반은매우경악하엿다고하며 압흐로 아동에대한 음식물에 크게주의할필요가잇다고한다

生徒總數 六○八人
蛔虫總數 五、五六七
平均 九、一六
最高含有者 八九
含有比 九三、五九%

木浦 全朝鮮自轉車競走大會
◆時日 五月十九日午前九時
◆場所 木浦共設運動場
◇主催 木浦自轉車業組合
◇後援 朝鮮日報社木浦支局

聞慶 京城視察團員募集
◆出發 十五日午後六時三十分、六日間
◆視察地 京城、仁川
◇主催 慶北線店村驛
◇後援 朝鮮日報聞慶支局

반갑지안한首位
數字로본泗川郡內小作爭議
—慶南全道에第一位—

【泗川】농지령실시도 무시하고 악덕지주배의 폭행은례년보다도 격심하야 경남사천군내에는 지난삼월말일까지 생명선인 경작권을 일흔 소작인의조정신청서가 삼십이건에 달하여군소작위원회에서는이것을조정키 위하야 위원회를 개최하고 머리를알튼중에잇섯는데갑작이 사월중에는더욱격증하야 지난 륙일까지 접수한신청이 팔십이건에달하엿다 전후통계를돌파하엿는데 경남도내의 비례로서는 사천이수위를점령하야 작년의통계에 비하면 약삼배에초과하엿다 그리고 일반농가에서는 벌서 모자리를 다하얏슬뿐안이라 립하(立夏)까지 지난이때임에도 불구하고 악덕지주들의 작권이동사건은 의연다하야 조정신청은 매일사오통식당지하는 현상이며 군소작위원회에 불너오는 지주소작인은 련일수십명식에 사천군청은 문자그대로 대혼잡을일우고잇다한다 전긔 팔십두건에나타난신청내용을보면 심중 한건은 소작인의 과실이잇스나 구할인 전부는 작인으로서 한등과실도 업고 지주들의 무리한 폭행적 행동으로 금후에도 얼마나격증할는지가자못 의문이라 하며 수자에서 륙칠할은소작인승리로복구되엿스며 이것을보아결국농지령을 역해(逆解)한 지주들만불리케되다고한다

十七歲少婦가 男便毒殺未遂

【大邱】첫사랑의달콤한꿈이깨이지 안한 어린신부가 백년을허락한 남편을 독살하랴다가미연에발각된사건이잇다=본적을경북김천군부항면하대리 (慶北金泉郡釜項面下大里) 에 두고 동군대덕면화전리(大德面花田里)에 사는 제방우(諸方佑)(二五)의 처김달단(金達丹)(十七)은 지난사월말일에 전긔제방우에게시집을 와서 동거하든중 지난오월일일에 무단히산에나물을 캐러갓다와서 그남편에게 꾸지람을 듯고분개하여그남편을살해하기로 결심하고

白晝에牛盜賊

【鳥致院】지난십일 오전팔시경에 충남연기군조치원읍(燕岐郡鳥致院邑)침산(砧山)한응리(韓應履)집에서 사양하는소를 엇던자가 도적하야간것을 동십이시경에 발견하고 즉시사방으로 수사하엿스나 아직종적이묘연하다고한다

家庭不和悲觀 少年縊首自殺

【金浦】김포군고촌면풍곡리(高村面豊谷里) 오십팔번지 허용만(許用萬)(二○)이라는 소년은 가출한지오륙일이 되도록도라오지아니하므로 그가족들은 그행방을수색하든바 지난팔일오전십시경에 풍곡산송림간에서 목을매여자살한것을 나무군이 발견하엿다는데 그자살원인은계모시하에항상가정불화로세상을극도로비관하고이와가티자살한것이라한다

瑞山에腸窒扶斯

【瑞山】충남서산읍내에는 십여일전부터 장질부사환자가 발생하엿슴으로관계당국은 방역에노력중인데 일반가정에서는 주의할필요가잇다고한다

醴泉에大火 三戶全燒

【醴泉】지난팔일오후시경에례천읍서본동(醴泉邑西本洞)최석출(崔石出)의집에서발화되야 맹렬한풍세에 불길은것잡을사이업시 삽시간에인가삼호사동을 소진하고 동칠시경에진화하엿는데 원인은실화인듯하며 손해액은조사중이라고한다

郵所員公金橫領 八千圓을突破

【咸安】경남함안군가야시에잇는 가야우편소(伽倻郵便所)의사무원일치(日置)는 저금사무를 취급하고잇든것을 기화로 수삼년동안에 교묘한방법으로 공문서를 위조하여 저금일천여원을 횡령한사실이 발각되여 함안경찰서에 체포되여 엄중한취조를받고잇다함은 긔보한바이어니와 그후동서의 주밀한취조에따라 횡령한금액이 팔천원의다액을돌파하엿다는바 아마 이것으로서취조에일단락을짓고 불일간송국하리라한다

繼續되는各地旱魃

【韓山】충남한산지방은 다른지방에비하야 수근이 풍부한만큼 농민들은 년년히농작물의풍년을 예상하든바 금년은 정월이후로 강우량이 극히부족하야 농경긔의 유일한식량인 맥작은 이미흉작을 면치못할상태이며더욱이 모판(모자리)기타작물의피해가막심하야 일반인심이 자못공황한바 압흐로 약십일내에비가오지안는때에는 금년농작상일대문제이라한다

【枇峴】의주군비현일대는조춘부터 지금까지 비가전연오지안이하야・모맥(牟麥)은 우리농민의중요한 량식임에불구하고땅우에나온입(初葉)이그대로 고사(枯死)하는상태이며 모판(苗板)에물이부족하야 긔경조차못한다하며 우물에음료수까지고갈되여 부인들이 새벽에먼저물긷기를다토와 대혼잡을일우는등 일반인심이 극도로초조중이라고한다

各地佛誕記念

【熙川】평북녕변묘향산에는 자고로 불탄긔념인 구사월팔일에는 년년히 수만여 관람객이 집산하여오든바 금번에와서는만포선교통이편리하고 또는 철도국에서 묘향산관람객을 위하야 지난일일부터 십일간 평양희천간의 림시객차를 운전하야 일반상회식왕래하되 개인은일금일、단체는오할인하여주는관계로 유람객도 례년보다 신배나 더할뿐만아니라 견학단이 사면에서운집하여 월림(月林)향산(香山)간 십리허에 사람이 차고남아 혼잡한상태로 인산인해를 일우엇다고한다

【開城】개성회제봉찬회(開城祭奉讚會)에서는 지난음사월팔일에석가성탄을긔념키위하야 관불회(灌佛會)락화회(落花會)연회(宴花)취군(農樂)등의 봉축식을 개최하엿든데 각상점에는 각종의점두장식이 잇섯고 동서남북가로에는 등롱에불을 켜서 전시가는 불야성을 이루엇다한다

幼兒愛護週間

【康津】전남강진에서는오월 일일에 어린이건강심사회를 개최하고 지난오일로서 심사발표를하엿든바 아동보육의유아이십명에게 상장과 상품을 수여하엿는데 우량아는다음과갓다하며 또는강진읍 소학교와 보통학교연합으로 축하련합체육회를 개최하고 동일오후세시에 끗을맛첫다고한다

◇健康兒

—男子部—
一等 金鎭洙 二等 李萬石 三等 吳永昌 四等 朴斗圭 五等 金桂安 金桂花 金正五 車仁煥 尹永喆 車京植 朴炳彦 金玉炫

—女子部—
一等 金炳草 二等 大平美奈子 三等 金承林 四等 方金元 五等 文恩子 林桂花 金榮子 梁包先

【淳昌】오월첫공일에장래사회의주인공이될어린이명절을긔념하기위하야순창면당국에서는지난토요일오후세시부터순창공회당내에서읍의리해동(李海東)씨의진단으로군내우량아를 심사표창키로 한바당선된 아동은다음과가트며 일등의영예를 밧게된아이는 읍내조일수씨의삼남(曹日洙三男)조정현(曹貞鉉)군으로 금년 만삼세되는어린이라고한다

一等 曹貞鉉 二等 李基善、崔淑順 三等 林甲出 金宇根 崔以珠 以下略